№1 (112)
Сентябрь–октябрь 2020

Пожарный кадет

Школьная газета ГБОУ СОШ № 484 Московского района Санкт-Петербурга.
ОТ КАДЕТА - ДО ОФИЦЕРА! Выходит с сентября 2006 года

ДЕНЬ МИРА

21 сентября вся мировая общественность отмечает День Мира. Это важнейший праздник для всего человечества. Именно в этот день на одном из заседаний ООН в 1980 году было принято решение поднимать вопросы защиты мира от войн и различных насильственных действий.

21 сентября 2020 года в 6А, 6Б, и 6Е классах нашей школы прошел урок Мира под лозунгом 2020 года - «Формируем мир вместе!».

21 сентября финишировала акция «Плакат Победы». Ребята из нашей школы и других школ района выложили в Московском парке Победы самый большой плакат в России. Собранный плакат был зарегистрирован в Книге рекордов России как «Самый большой плакат из детских рисунков в России, посвященный Победе в Великой Отечественной войне 1941-1945 гг.». Размер плаката составил 40,6 метра на 10 метров.

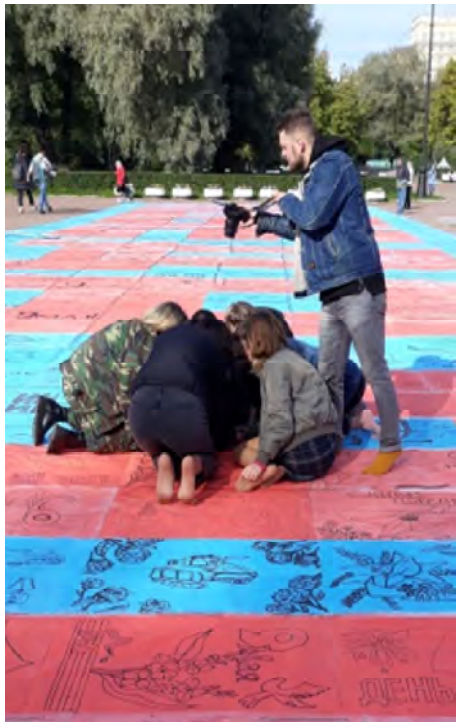

Пожарный кадет
№1(112) Сентябрь–октябрь 2020

МЫ ЗА ЗОЖ!

Здоровье - одна из важных составляющих жизни человека. Сохранение и укрепление здоровья детей – одна из главных задач государства семьи и школы.

В целях профилактической работы по сохранению и укреплению здоровья учащихся с 1 по 23 октября 2020 года в нашей школе проводился месячник антинаркотической направленности и популяризации здорового образа жизни среди учащихся. Основной целью проведения месячника является активизация профилактической работы по предупреждению правонарушений среди несовершеннолетних, профилактика злоупотребления психоактивных веществ и пропаганда здорового образа жизни.

В рамках месячника с целью пропаганды здорового образа жизни и формирования негативного отношения к вредным привычкам прошли различные мероприятия:

Игра-викторина на базе ГБУ ДО ДДЮТ «Здоровое поколение России 2020», направленная на формирование ценностей здорового образа жизни. Команда ребят из 10А класса нашей школы стала победителем 2 степени.

Очень полезной стала проведенная 1 октября 2020 года Лекция врача-нарколога СПБ ГБУЗ Городская Наркологическая Больница, ДПО № 2 Московского района, на тему профилактики против вредных привычек.

Команда из 12 учащихся 9-11 классов нашей школы приняла участие в Районных соревнованиях «Легкоатлетический кросс» на базе стадиона «ЦФКСиЗ».

В период с 1 по 15 октября 2020 года учащиеся школы приняли участие в Районном фото-флэшмобе «Здоровая тарелка».

Педагог-психолог школы К.Н. Сибирякова провела занятие «Профилактика агрессивного поведения, создание благоприятной рабочей атмосферы во время обучения для поддержания психологического здоровья» в 6А, 6Б, 6К классах.

В районных соревнования «Президентские состязания» команда из 9 класса нашей школы заняла 1 место.

В Районных соревнованиях «Спартакиада молодежи допризывного возраста» две команды учащихся 10-11 классов нашей школы заняли 1 и 2 места.

В районной акции «Переменка здоровья», которая прошла в дистанционном формате 22 октября 2020 года, приняли участие учащиеся 6К, 10А, 11А, 10К, 11К классов.

08 октября 2020 года в рамках Месячника антинаркотических мероприятий в 11А классе прошла интерактивная программа «Правильный выбор», направленная на профилактику потребления наркотических и психоактивных веществ. Мероприятие было организовано МО МО «Звездное». Программа состояла из двух частей: просмотр и обсуждение фильма. Ребятам также наглядно показали, какой вред наносит употребление наркотических и психоактивных веществ на примере химических опытов.

Все проведенные мероприятия были направлены на формирование ответственного отношения к своему здоровью и пропаганду здорового образа жизни. При проведении классных часов учителя использовали видеофильмы, мультимедийные презентации. Ребята с большим удовольствием принимали участие в спортивных соревнованиях.

Практически каждый учащийся сделал для себя вывод: «Здоровый образ жизни – важнейшее условие здоровья любого человека».

Евгения Алексеевна Рогозина, И.о. зам. директора по ВР

Классные Новости

ДЕНЬ ДОРОЖНОЙ БЕЗОПАСНОСТИ

8 сентября 2020 года в рамках Единого дня детской дорожной безопасности в школе в 9:00 прошла радиолинейка.

Классные руководители в этот день провели классные часы в форме дискуссий и викторин. Ребята просмотрели видеоролики на тему «Дорога без опасности».

В 9-11 классах на уроках ОБЖ ребята изучили тему: «Безопасность дорожного движения».

«ДЕНЬ ИНТЕРНЕТА»

Согласно плану воспитательной работы школы в 1-11 классах прошли мероприятия, посвященные Дню Интернета в России. Праздник отмечается ежегодно 30 сентября.

Этому дню были посвящены интерактивные тематические беседы, на которых учащиеся познакомились с историей интернета. Классные руководители рассказали учащимся о правилах пользования интернетом в целях поиска необходимой для учёбы информации, познакомили учащихся с основными правилами пользования глобальной сетью при поиске информации для выполнения проектной деятельности, подготовки сообщений. Важнейшим вопросом стал вопрос безопасного поведения в сети. Педагоги рассказали о возможностях Интернета в сфере образования, рассказали о культуре поведения при общении в Интернете и размещении информации, в том числе в социальных сетях.

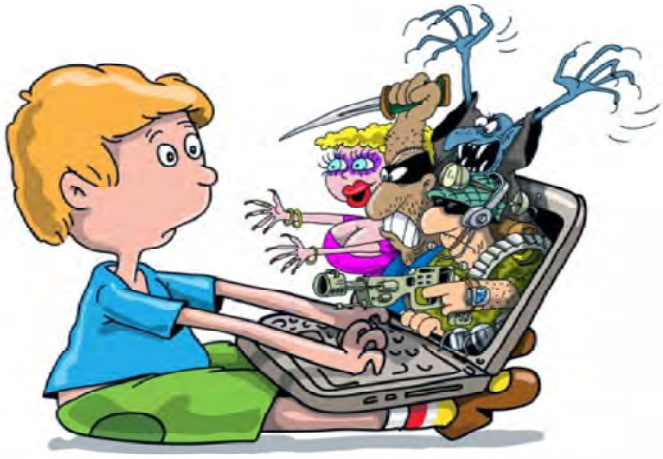

«ДЕНЬ ПЕРВОКЛАССНИКА»

29 сентября 2020 года ребята из 1А и 1Б классов приняли участие в мультимедийной интерактивной программе «День первоклассника. Большое путешествие!». Ребята совершили виртуальное путешествие по Санкт-Петербургу с интересными остановками: «Узнаем друг друга», «Узнаем свою школу», «Узнаем родной город», позволившими первоклашкам ближе познакомиться со своими одноклассниками, школой и городом. Каждый ученик интерактивной программы был вовлечён в процесс с помощью специальных заданий, которые на каждом этапе им давал главный проводник и заводила - мультипликационный персонаж и ведущий программы совенок-первоклассник Проша, а помогал в дороге собственный учитель в классе.

Во время удивительного «путешествия» первоклассники побывали на виртуальной экскурсии в одной из старейших библиотек - Российской национальной библиотеке, узнали интересные факты о Летнем саде, Дворцовой площади и Эрмитаже, поднялись на воздушном шаре над Зенит-Ареной, а так же погрузились в воды Невы.

ПРАВОВОЙ ЛИКБЕЗ

КОРРУПЦИЯ Что это значит?

ОБЪЕДИНИМСЯ В БОРЬБЕ ПРОТИВ КОРРУПЦИИ

Только факты

Некоторые методы борьбы с коррупцией, предлагаемые мировым сообществом, заключаются в следующем:

-оказание содействия странам, которые просят помощи в борьбе с коррупцией;

-поддержка международных усилий по борьбе с коррупцией;

-стремление предотвратить мошенничество и коррупцию в проектах, финансируемых донорами.

Борьба с коррупцией – один из важнейших аспектов, принимаемых во внимание Всемирным банком при решении вопроса о предоставлении кредита какой-либо стране.

В 2007 году Всемирный банк совместно с Управлением ООН по наркотикам и преступности УНПООН выдвинули инициативу, предусматривающую оказание развивающимся странам помощи в деле возврата средств, похищенных коррумпированными руководителями, а также вложения этих средств в осуществление эффективных программ развития, и международной борьбы с существованием безопасных зон.

Бывший председатель Группы Всемирного банка Роберт Зеллик заявил: «Не должно существовать безопасных зон для тех, кто крадет у бедняков». **Он отметил также:** «Оказание помощи развивающимся странам в возврате похищенных денег станет основным направлением деятельности при финансировании социальных программ и предупреждением коррумпированным руководителям, что им не уйти от ответственности».

Продолжение следует...

классные Новости

ЗАЩИТА ЭКОЛОГИИ

На основании плана по воспитательной работе школы на 2020-2021 год в период с 23 сентября по 23 октября в школе были проведены мероприятия экологической направленности.

Во всех классах школы прошли Тематические классные мероприятия «Сделай мир чище».

С 1 по 15 октября прошел Школьный конкурс рисунков «Природа и экология» среди учащихся 1-7 классы под руководством учителя рисования Ризвановой Н.В. По итогам конкурса лучшие работы были представлены на выставке «Осенний калейдоскоп». Совет обучающихся школы определил классы, в которых участников конкурса было больше всего и победителей в каждой параллели. Среди классов победителями стали 3Б и 5А классы.

В 6А, 6Б, 6К классах педагог-организатор Капустин И.Д. провел интеллектуальную игру «Экология - это наука». Игра состояла из вопросов на экологическую тематику:

Категория 1 «Народные приметы».
Категория 2 «Экология растений».
Категория 3 «Экология животных».
Категория 4 «Экология человека».
Категория 5 «Природные катастрофы».

15 октября 2020 года 1-11 классы совместно с классными руководителями, а также родителями и учителями-предметниками приняли участие в акции «Киноэкология» в рамках Всероссийского проекта «Киноуроки в школах России» и собрали 820 кг макулатуры.

16 октября в 1 - 11 классах прошел Всероссийский Урок «Экология и энергосбережение» в рамках Всероссийского фестиваля энергосбережения #ВместеЯрче.

Во всех мероприятиях учащиеся школы приняли активное участие. Дети проявляли настоящий живой интерес ко всему происходящему. Разнообразные формы работы вызвали повышенный интерес у учащихся, способствовали развитию творческих способностей, расширению кругозора учащихся.

БЕЗОПАСНОСТЬ НА УЛИЦАХ

С целью предупреждения детского дорожно-транспортного травматизма, приобретения теоретических знаний и формирования устойчивых практических умений и навыков безопасного поведения на улице и дорогах, интерактивный учебный центр Дворца детского юношеского творчества Московского района «Автоград» провел занятия для учащихся 2А и 2Б классов. 15 сентября 2020 года состоялось теоретическое, а 15 октября 2020 года - практическое занятие, на котором ребята отработали полученные ранее знания.

Пожарный Кадет

Школьная газета ГБОУ СОШ №484 Московского района Санкт-Петербурга. Выходит с сентября 2006 года.

RSPR 78-04220-Г-01

Редакционный Совет:
М.Ю.Ефимова, Е.А.Рогозина, Л.П.Тарабанова, В.Г.Давыдов, О.Н.Зайцева, А.Г.Пшеничный, С.А. Николаева, К.Леонова, Н.Демьяненко, Н.Фролов, М.Корнеева, А.Сибирякова, И.Шарапов.

Адрес: Санкт-Петербург, Юрия Гагарина, 51А, кабинет 32.

Телефон: 8-965-096-1809 Алексей Геннадьевич

Тираж: 200 экз. E-mail: proverka484@mail.ru